



VNIVERSIDAD
D SALAMANCA

CAMPUS DE EXCELENCIA INTERNACIONAL

Vicerrectorado de Ciencias de la Salud,
Gestión de la Calidad y Política Académica

PROTOCOLO DE ACTUACIÓN COVID-19
CURSO 2020-2021
UNIVERSIDAD DE SALAMANCA

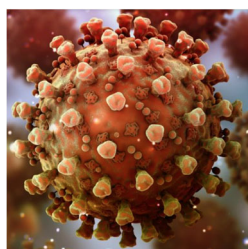

Alerta sobre COVID-19

Si no te encuentras bien, quédate en casa.

Si tienes fiebre, tos y dificultad para respirar, busca atención médica, pero llama primero. Sigue las indicaciones de las autoridades sanitarias locales.

Fuente: [Organización Mundial de la Salud](#)



ÍNDICE

INTRODUCCIÓN.....	3
DIRECTRICES Y PRINCIPIOS.....	3
SISTEMA DE VIGILANCIA EPIDEMIOLÓGICA COVID-19 (SiViUsal).....	4
PROTOCOLO DE ACTUACIÓN	6
1. Actuaciones GENERALES en la USAL	6
2. Actuaciones ANTE UN CASO SOSPECHOSO O CONFIRMADO.....	7
3. Actuaciones en los CONTACTOS ESTRECHOS con CASOS CONFIRMADOS	9
4. Actuaciones en los CONTACTOS OCASIONALES	10
5. Actuaciones en ESTUDIANTES que viven en PISO compartido.	10
6. Actuaciones en los COLEGIOS MAYORES de la USAL	10
REFERENCIAS	11
ANEXO I. Actuaciones en Colegios Mayores de la USAL	12

Este documento estará en revisión permanente, en función de la evolución y la información disponible, en cada momento, de la infección por el coronavirus SARS-CoV-2.



INTRODUCCIÓN

La finalización del estado de alarma y la vuelta a la normalidad académica, al igual que en otros entornos sociales, implicará funcionar conviviendo con el virus SARS-CoV-2 y la incertidumbre de aparición de posibles brotes que nos obligará a estar vigilantes. Afortunadamente, no partiremos de cero ya que se han generalizado en la población las medidas que han demostrado ser eficaces para contener la transmisión del virus. A nivel mundial, el control de la infección SARS-CoV-2 se centrará, junto con los comportamientos preventivos mencionados, en dos pilares fundamentales: la asistencia sanitaria y la vigilancia epidemiológica para el diagnóstico de la infección en sus etapas iniciales.

La Universidad de Salamanca ha optado por la modalidad de **docencia presencial** y ha puesto en marcha varios proyectos para conseguir que nuestros estudiantes puedan recibir una **docencia presencial segura**.

1.- Proyecto DIANCUSAL, cuyo objetivo será determinar la incidencia de la infección por **SARS-CoV-2** en el colectivo de PDI, PAS y estudiantes de la Universidad de Salamanca mediante la realización de una encuesta clínico-epidemiológica y la determinación de anticuerpos anti-COVID-19, mediante serología.

El Proyecto se llevará a cabo en cuatro fases (fases I-IV), estableciendo ensayos piloto en fase I (test a PDI y PAS del ámbito biosanitario en el mes de Julio) y fase II (test a estudiantes del campus biosanitario). La fase III se ampliará al resto de PDI y PAS y la fase IV al resto de los estudiantes de USAL.

2.- Sistema de Vigilancia Epidemiológica COVID-19 (SiViUsal) que haga posible que la identificación, manejo y seguimiento de los posibles casos que puedan aparecer en el proceso de normalización de la actividad universitaria, en todos sus entornos, se lleve a cabo con máxima celeridad.

Dependerá del Vicerrectorado de Ciencias de la Salud, Gestión de la Calidad y Política Académica.

DIRECTRICES Y PRINCIPIOS

La Vicerrectora de Ciencias de la Salud, Gestión de la Calidad y Política Académica será la responsable de la coordinación y puesta en marcha del protocolo de actuación frente a la COVID-19 en la Universidad de Salamanca, actuará como interlocutora con las autoridades sanitarias y dirigirá el Sistema de Vigilancia Epidemiológica COVID-19.

La norma básica de prevención y control de la COVID-19 será la aplicación y cumplimiento, en todo momento, de las medidas que han demostrado ser eficaces para bloquear la transmisión del virus a nivel individual y colectivo (cumplimiento y supervisión de las medidas de higiene y seguridad en el medio laboral publicadas en el protocolo de actuación de la Oficina de Prevención de Riesgos Laborales para la USAL).

La **responsabilidad y colaboración** de todos los miembros de la comunidad universitaria será **decisiva** para cortar la transmisión ante la posible aparición de



casos. Las personas de la comunidad universitaria que presenten síntomas compatibles con COVID-19 o estén en aislamiento domiciliario debido a un diagnóstico por COVID-19 o que se encuentren en periodo de cuarentena domiciliaria por haber tenido contacto estrecho con alguna persona con COVID-19, no deberán acudir al centro de trabajo, estudio o investigación.

Prevalecerá el Deber de Cautela y Protección, recogido en el *artículo 4 del Real Decreto-ley 21/2020, de 9 de junio, de medidas urgentes de prevención, contención y coordinación, para hacer frente a la crisis sanitaria ocasionada por la COVID-19*, en función del cuál todos los miembros de la comunidad universitaria deberán **adoptar las medidas necesarias para evitar la generación de riesgos de propagación de la enfermedad de la COVID-19, así como la propia exposición a dichos riesgos.**

La USAL actuará en estrecha colaboración con el sistema sanitario y siempre dentro de la estructura y procedimientos de vigilancia y control establecidos en Atención Primaria de Salud. En el caso de que se tenga conocimiento de personas con sospecha de estar infectadas por el virus SARS-CoV-2, el Sistema de Vigilancia COVID-19, a través de la Vicerrectora de Ciencias de la Salud, Gestión de la Calidad y Política Académica lo notificará al Sistema Sanitario. La USAL colaborará con las autoridades sanitarias en la trazabilidad de contactos.

El protocolo de actuación frente a la COVID-19 **dará cobertura a toda la comunidad universitaria y será extensible a todos los campus de la Universidad de Salamanca.** En el caso de que estudiantes, PAS o PDI estén haciendo una estancia de movilidad en la USAL y resulten infectados por el virus, la Oficina de Relaciones Internacionales lo comunicará a la universidad o institución de origen y se prestará el apoyo adecuado a las personas afectadas.

SISTEMA DE VIGILANCIA EPIDEMIOLÓGICA COVID-19 (SiViUsal)

El **Sistema de Vigilancia Epidemiológica** de la USAL tendrá como objetivo contribuir y favorecer la identificación y seguimiento de los casos de infección por SARS-CoV-2 (COVID-19) que puedan presentarse dentro de la comunidad universitaria, así como difundir la información y recomendaciones preventivas y de control que sean pertinentes y necesarias en función de la situación sanitaria existente en cada momento.

Su actuación siempre se llevará a cabo dentro de los canales sanitarios establecidos en la Comunidad Autónoma y en estrecha colaboración con todos los agentes implicados en el proceso de seguimiento de casos y búsqueda de contactos: Gerencia de Atención Primaria/Atención Sanitaria y Servicio Territorial de Sanidad.

Composición:

1. **Vicerrectora** de Ciencias de la Salud, Gestión de la Calidad y Política Académica.
2. **Coordinador** de Políticas Preventivas y Salud Pública.



3. **Comité COVID-19** de la USAL: Formado por la Comisión Informativa COVID-19, el director de la Oficina de Prevención de Riesgos Laborales, el Gerente de Atención Primaria (o persona en quien delegue) y, ante la aparición de casos en la USAL, un representante de la Unidad de contacto del centro/s afectados.
4. **Unidad de contacto** en cada uno de los centros de la USAL, los cuales estarán representados por los Decanos de Facultad o Directores de Escuela, Institutos, Colegios Mayores o Jefes de Servicios de la USAL (o persona/s en quien deleguen). Cada centro o servicio creará su vía de comunicación o seguimiento y servirá de conexión con el resto del sistema.
5. Aquellos profesionales, tanto de la USAL como externos a la universidad, que fuesen necesarios en función de la situación epidemiológica.

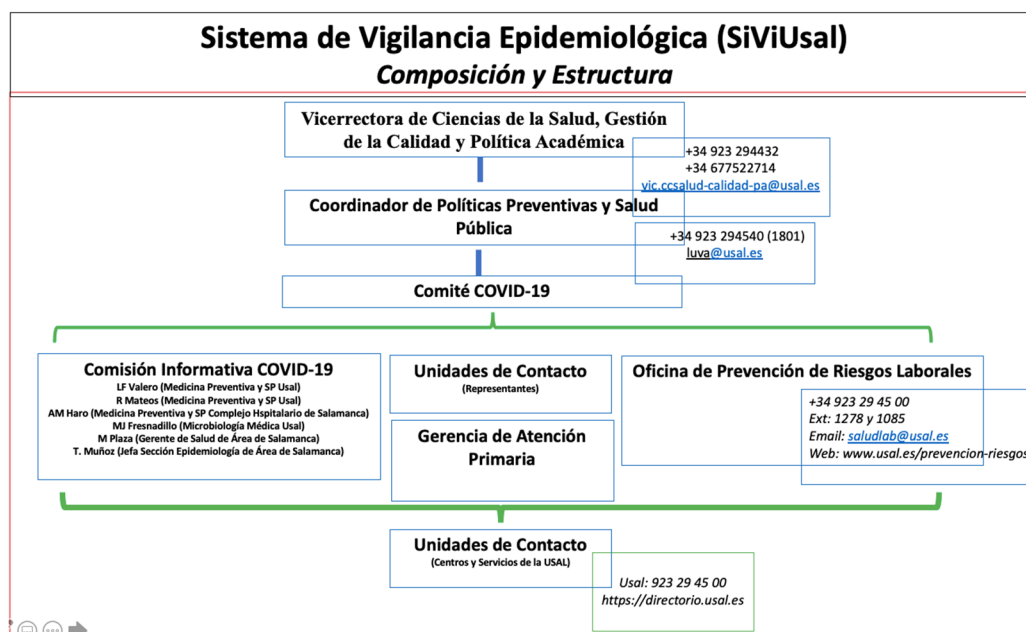

Sus **objetivos** son:

1. Servir de enlace entre la comunidad universitaria y el sistema sanitario.
2. Comunicar y derivar al sistema sanitario los casos sospechosos surgidos en la USAL, para su diagnóstico y seguimiento temprano.
3. Colaborar con las autoridades sanitarias en la identificación, búsqueda (“rastreo”) y seguimiento de contactos estrechos con los casos COVID-19.



4. Difusión e intercambio de información entre personas de la comunidad universitaria.
5. Elaborar protocolos de actuación y recomendaciones preventivas, siempre adaptadas a cada escenario y situación, las cuales estarán en constante actualización.

Canales de Información. Cualquier información sobre la existencia de posibles casos COVID-19 se comunicarán a la unidad de contacto del centro; la unidad de contacto, siguiendo el procedimiento de comunicación establecido en el Centro, se lo notificará a la Vicerrectora de Ciencias de la Salud, Gestión de la Calidad y Política Académica y ésta a las autoridades sanitarias.

PROTOCOLO DE ACTUACIÓN

Se considerará **caso sospechoso de infección por SARS-CoV-2** a cualquier persona con un cuadro clínico de infección respiratoria aguda de aparición súbita de cualquier gravedad que cursa, entre otros, con **fiebre, tos o sensación de falta de aire**. Otros síntomas atípicos podrían tenerse en cuenta según criterio médico (dificultades al tragar líquidos, pérdida de olfato o del gusto, dolores musculares, diarreas, dolor torácico o cefaleas, entre otros).

Se considerará **caso confirmado** a cualquier persona (sintomática o asintomática) con un diagnóstico de infección realizado por **PCR** (o cualquier otra técnica molecular) o por diagnóstico **serológico de infección**.

Se considerarán **contactos estrechos** a todas las personas (familiares, convivientes y trabajadores) que hayan tenido contacto con el caso a menos de 1,5 metros y más de 15 minutos en las últimas 48 horas.

1. Actuaciones GENERALES en la USAL

1.1. En todos los centros y servicios de la USAL se aplicarán las recomendaciones incluidas en el protocolo de actuación de la Oficina de Prevención de Riesgos Laborales <https://bit.ly/39iZJkQ> con el fin de evitar la transmisión del SARS-CoV-2. Igualmente, se tendrán en consideración, todos los protocolos específicos elaborados en cada uno de los centros para adaptar las medidas a sus características particulares en relación con la actividad docente, investigadora o laboral.

1.2. La **norma básica de prevención y control** de la COVID-19 será la aplicación y cumplimiento, *en todo momento*, de las medidas eficaces para impedir la transmisión del virus:



- Nivel individual: distanciamiento social, uso de mascarillas quirúrgicas, medidas de higiene individual (lavado de manos) y respiratoria (protección de la nariz y la boca al toser y estornudar).
- Nivel colectivo: cumplimiento y supervisión de las medidas de higiene y seguridad en el medio laboral recogidas en el Protocolo de actuación de la Oficina de Prevención de Riesgos Laborales para la USAL.

1.3. Con el fin de **evitar la transmisión y favorecer el rastreo de contactos**, se deberán seguir las siguientes medidas:

- Los alumnos siempre realizarán sus actividades docentes con el mismo grupo de clase, teórica o práctica, en el que hayan sido incluidos al inicio del curso 2020-21, acudiendo en todo momento al aula asignada a dicho grupo, en las fechas y horarios establecidos en la programación docente del Centro. El hecho de que los alumnos se sentaran siempre en el mismo lugar, facilitaría enormemente el rastreo de los contactos.
- En los espacios docentes, el alumno usará, en todo momento, una mascarilla quirúrgica. No deberán compartir entre los alumnos utensilios y materiales que puedan ser vehículo de contagio y si fuera necesario hacerlo, deberían haber sido previamente desinfectados según el protocolo de limpieza correspondiente.
- Con el fin de evitar aglomeraciones, se respetará la recomendación de que **las entradas a los Centros se mantengan siempre despejadas**, libres de personas. No se permitirá la permanencia de personas en las inmediaciones de las puertas de entrada. Igualmente, se evitarán las agrupaciones en los espacios comunes de los centros (pasillos, jardines etc...).
- Se limitará al máximo el aforo de personas ajenas a los centros.

1.4. Se recomienda que todos los estudiantes, desde el inicio del curso, tengan actualizada y en vigor su tarjeta sanitaria, ya sea del Sistema Sanitario público (en Castilla y León, SACYL) o en seguros privados (mutuas).

2. Actuaciones ANTE UN CASO SOSPECHOSO O CONFIRMADO

2.1. No **deberán** acceder al centro educativo aquellas personas con síntomas compatibles con COVID-19, aquellas a las que se les haya diagnosticado la enfermedad y que no hayan finalizado el período de aislamiento requerido o las que se encuentren en período de cuarentena domiciliaria por haber tenido contacto estrecho con alguna persona con síntomas o diagnosticada de COVID-19.



2.2. Cualquier miembro de la comunidad universitaria que presente **sintomatología** estando **en su residencia habitual**, no debe acudir al lugar de trabajo, de estudio o de investigación y **debe ponerse en contacto con su Centro de Salud** lo más rápidamente posible. Será un acto de responsabilidad **informar** de su situación a la **unidad de contacto de su centro**.

2.3. En el caso de que un miembro de la comunidad universitaria comience con **síntomas** estando **en las instalaciones universitarias**, **se comunicará a la unidad de contacto** y, en todo momento, se garantizará el uso correcto de la **mascarilla quirúrgica** (que tendrá que llevar puesta en todos sus desplazamientos tanto dentro, como fuera por el centro). Se ayudará al afectado a que **contacte con su centro de salud**, con el teléfono de referencia (900 222 000) o con el Servicio de Prevención de Riesgos Laborales de la USAL en el caso de tratarse de PDI o PAS. Si la persona que inicia síntomas está en situación de gravedad o tiene dificultad para respirar se avisará al 112.





2.4. Los miembros de la comunidad universitaria identificados como “**casos confirmados**” se mantendrán en aislamiento domiciliario y con seguimiento médico hasta la resolución del proceso. Se reincorporarán a sus actividades habituales cuando dispongan del **alta firmada** por su médico.

3. Actuaciones en los CONTACTOS ESTRECHOS con CASOS CONFIRMADOS

3.1. Ante la aparición o existencia de un “caso confirmado” entre los miembros de la comunidad universitaria, el *Sistema de Vigilancia Epidemiológica* de la USAL, siempre en colaboración con los responsables sanitarios y siguiendo sus recomendaciones, colaborará en la *identificación* de los contactos estrechos, favoreciendo *su vigilancia y cuarentena* durante los 14 días posteriores al último contacto con un caso confirmado.

3.2. En los Centros de la USAL, ante la aparición de un caso confirmado de COVID-19 el *Sistema de Vigilancia* procederá de acuerdo con las siguientes directrices:

- En las aulas serán considerados “contactos estrechos” todos los alumnos que ocupen espacios dentro del área con riesgo de contagio, y que se establecerá en un perímetro, alrededor del “caso confirmado”, de 4x4m.
- En la situación recogida en el punto anterior, *los responsables académicos del SiViUsal*, en función de la situación epidemiológica existente, valorarán la posibilidad de ampliar el perímetro de riesgo, aumentando el número de alumnos a los que se podría recomendar vigilancia y cuarentena, que en caso de ser necesario se podrá extender a todos los alumnos del grupo docente al que pertenece el caso, con la eventual suspensión de sus actividades académicas presenciales.
- En otros espacios y dependencias de la USAL (Servicios, Departamentos, Bibliotecas o cualquier otro espacio utilizado por PDI, PAS, alumnos u otros trabajadores), se seguirán las mismas consideraciones y directrices indicadas en los puntos anteriores.

3.3. Ante la aparición de un brote, la Vicerrectora de Ciencias de la Salud, Gestión de la Calidad y Política Académica, consultará a los miembros del Comité COVID-19 de la USAL que considere necesarios, y en estrecha colaboración con el Decano/Director del Centro afectado, valorarán la necesidad y tomarán la decisión de un cierre eventual de los espacios docentes implicados que, en función de la extensión del brote, podrá abarcar a laboratorios, seminarios, aulas, centro o centros de la USAL.



4. Actuaciones en los CONTACTOS OCASIONALES

El contacto ocasional o indirecto (a través de otras personas), con posibles afectados sospechosos, especialmente si se han cumplido las normas de distanciamiento social y de prevención individual, no requiere de un procedimiento especial. Se recomienda extremar las medidas básicas de prevención y realizar una vigilancia pasiva controlando la posible aparición de síntomas.

5. Actuaciones en ESTUDIANTES que viven en PISO compartido.

Ante la aparición de un caso se procederá de acuerdo con las indicaciones recogidas en el apartado de *Manejo de Casos* de este documento. Los convivientes con los afectados serán considerados como *Contactos estrechos* y se procederá siguiendo las indicaciones establecidas en el punto 3 del presente protocolo de actuación.

Los alumnos que se encuentren en esta situación, en un acto de responsabilidad, deberán notificarlo a las unidades de contacto de su centro, favoreciendo la búsqueda de sus contactos estrechos. En estas circunstancias, en función de la información epidemiológica existente, la USAL colaborará con las autoridades sanitarias en *la búsqueda de casos* en los centros universitarios en los que cursen sus estudios cada uno de los convivientes.

6. Actuaciones en los COLEGIOS MAYORES de la USAL

Los colegios mayores, dadas sus características, con implicación de estudiantes de diferentes centros de la USAL, requerirán de actuaciones específicas ante la aparición de posibles casos. Se extremará la supervisión del cumplimiento y aplicación de medidas preventivas, y se intensificará la vigilancia epidemiológica con el fin de identificar los casos en etapas tempranas de la infección. El protocolo de actuación seguirá las directrices del anexo I. Igualmente, se tendrán en consideración todos aquellos protocolos derivados de la consideración de los colegios mayores como lugares de hostelería y restauración.



REFERENCIAS

1. Gobierno de España. RD-Ley 21/2020, de 9 de junio, de medidas urgentes de prevención, contención y coordinación para hacer frente a la crisis sanitaria ocasionada por el COVID-19. <https://bit.ly/2YGpng0>
2. ACUERDO 29/2020, de 19 de junio, de la Junta de Castilla y León, por el que se aprueba el Plan de Medidas de Prevención y Control para hacer frente a la crisis sanitaria ocasionada por la COVID-19, en la Comunidad de Castilla y León. <https://bit.ly/2YQEZgJ>
3. Ministerio de Universidades. Recomendaciones del Ministerio de Universidades a la Comunidad Universitaria para adaptar el curso universitario 2020-2021 a una presencialidad adaptada (10 de junio de 2020). <https://bit.ly/2VoEV64>
4. Universidad de Salamanca. Protocolo de actuación para minimizar el riesgo de propagación del coronavirus (SARS-Cov-2) en el ámbito de la Universidad de Salamanca. Medidas esenciales de higiene y distancia interpersonal para aplicarse antes, durante y después de la asistencia al trabajo. Oficina de Prevención de Riesgos Laborales. <https://bit.ly/3i9PuUe>
5. Ministerio de Sanidad y Consumo Estrategia de detección precoz, vigilancia y control de COVID-19 16.06.2020. Actualizado 16.06.2020. <https://bit.ly/2Zwd05t>
6. Junta de Castilla y León. Procedimiento de diagnóstico, vigilancia y control de casos y contactos COVID-19. Implementación en Atención Primaria. <https://bit.ly/391tal1>
7. Ley 33/2011, de 4 de octubre, General de Salud Pública. <https://bit.ly/2BnNqaK>



ANEXO I. Actuaciones en Colegios Mayores de la USAL

ACTUACIÓN ANTE LA APARICIÓN DE CASOS CON SÍNTOMAS SUSCEPTIBLES DE COVID-19 EN COLEGIOS MAYORES DE LA UNIVERSIDAD DE SALAMANCA	
Responsables	
<p>El director (subdirector/personal de administración y servicios) de cada residencia universitaria, como miembros del Sistema de Vigilancia Epidemiológica, serán los responsables de gestionar el procedimiento de actuación ante la aparición de casos sospechosos COVID-19.</p> <p>[Casos sospechosos: cuadro clínico de infección respiratoria aguda de aparición súbita de cualquier gravedad que cursa, entre otros, con fiebre, tos o sensación de falta de aire. Otros síntomas atípicos como la <i>odinofagia</i> (dolor de garganta al ingerir), <i>anosmia</i> (pérdida de olfato), <i>ageusia</i> (pérdida de gusto), <i>dolores musculares</i>, <i>diarreas</i>, <i>dolor torácico o cefaleas</i>, entre otros, pueden ser también considerados como síntomas de sospecha de infección]</p>	
PROCESO	CONTENIDO
Gestión del caso con síntomas	<ul style="list-style-type: none"> - Indicar el auto-aislamiento hasta que contacten con el sistema sanitario. - Derivar el caso sospechoso, lo más tempranamente posible, al Centro de Salud de la zona básica de salud que le corresponda. Todos los estudiantes deberán tener su tarjeta sanitaria en orden con asignación de un centro de salud en regla desde el inicio del curso académico. En todos los desplazamientos deberán utilizar mascarilla, evitando al máximo el contacto con otras personas. - Aislamiento de casos en su habitación o en un espacio habilitado para ello, si es posible con baño propio; deben de cumplir los requisitos sanitarios adecuados (pueda cerrarse, ventilación, mascarillas, guantes, desinfectantes, termómetro). Durante el periodo de aislamiento debe evitar utilizar espacios comunes (comedor, sala de estar, biblioteca). -Notificar la aparición de casos al Sistema de Información. - Facilitar la identificación y búsqueda de los “contactos estrechos” de los casos. Colaboración con las autoridades sanitarias.
Gestión de contactos estrechos	<ul style="list-style-type: none"> - Informar a los “contactos estrechos” de la aparición del caso. Solicitar su colaboración.
Gestión de la prevención y desinfección	<ul style="list-style-type: none"> - Se dará aviso al servicio de limpieza para que desinfecten el espacio conforme al protocolo establecido con la empresa de limpieza.
Control de acceso provisional del edificio correspondiente	<ul style="list-style-type: none"> - No podrán acceder a la Residencia personas con síntomas compatibles, con diagnóstico de la enfermedad o que tengan indicación de aislamiento o cuarentena domiciliaria. - Cualquier otro tipo de restricción, se valorará junto con los responsables académicos del Sistema de Información y las autoridades sanitarias, en función de la situación epidemiológica existente en cada momento (extensión y posibilidad de propagación).